ASSOCIAÇÃO HUMANITÁRIA DE BOMBEIROS VOLUNTÁRIOS DA PÓVOA DE LANHOSO

FUNDADA EM 5 DE SETEMBRO DE 1904

PLANO DE ATIVIDADES E ORÇAMENTO DE **2022**



Orgãos Sociais

Mesa da Assembleia Geral

Presidente - Rui Manuel Macedo Rebelo
Vice-Presidente - Celina Mendes Gomes
Secretário - Manuel Armando Silva Cruz

Direção

Presidente - José Joaquim Torcato Soares Baptista
Vice-Presidente - Filipa Castilho Vieira de Carvalho
Vice-Presidente - António Alves Pereira
Vice-Presidente - Álvaro André Vilela Oliveira
Secretária - Carla Beatriz Vieira de Melo
Secretária - Adjunta - Adelaide Cristina Sousa Cruz
Tesoureiro - Ricardo António Rodrigues Vilela
Vogal - Cândido Silva Mendes
Vogal - António Abilio Ribeiro de Carvalho
Vogal - Sérgio Ribeiro Silva
Vogal - Ricardo Fernando Cardoso Oliveira Magalhães
Suplente - Albano Macedo Neves Fonseca
Suplente - Abilio Gomes do Vale
Suplente - Carlos Fernando Teixeira Marques Marinho
Suplente - Francisco Pires da Costa e Silva

Conselho Fiscal

Presidente - Patrícia Eliana Silva Pereira
Vice-Presidente - Paula Cristina Oliveira Dias Mota
Secretário-Relator - Fernando José Matos Machado
Suplente - Jacinto Pereira de Sousa
Suplente - António Luís Gomes de Carvalho

Organograma da AHBVPL

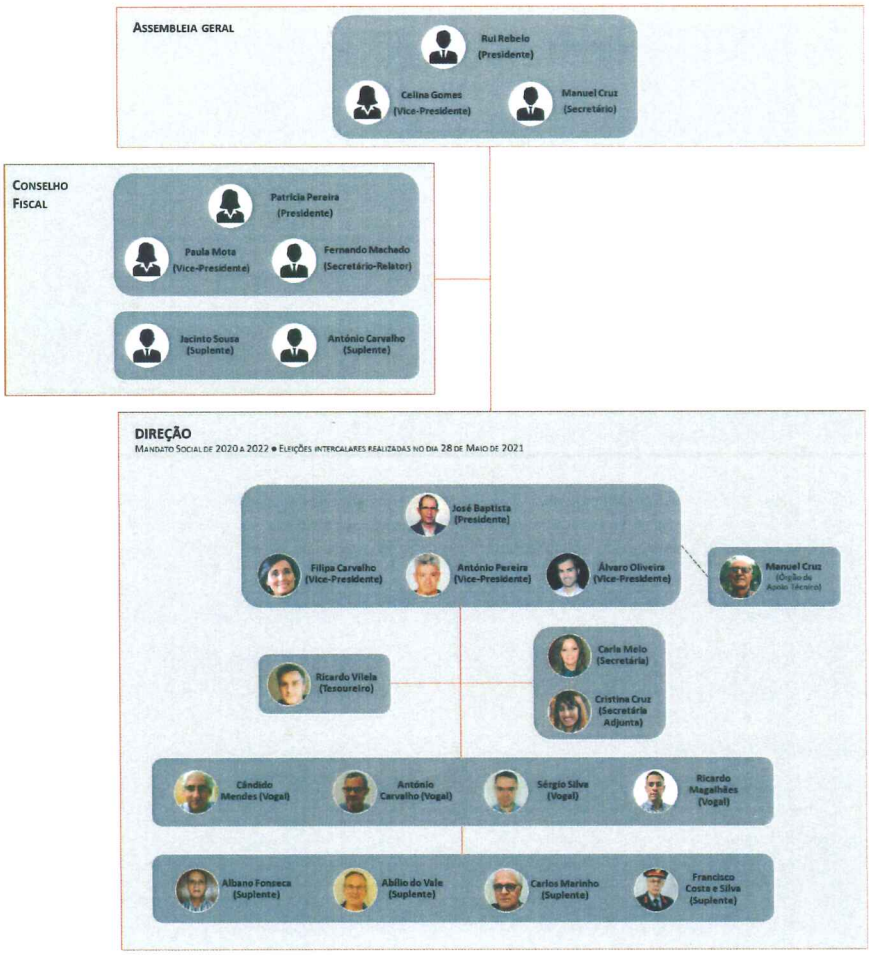

Organização interna da AHBVPL

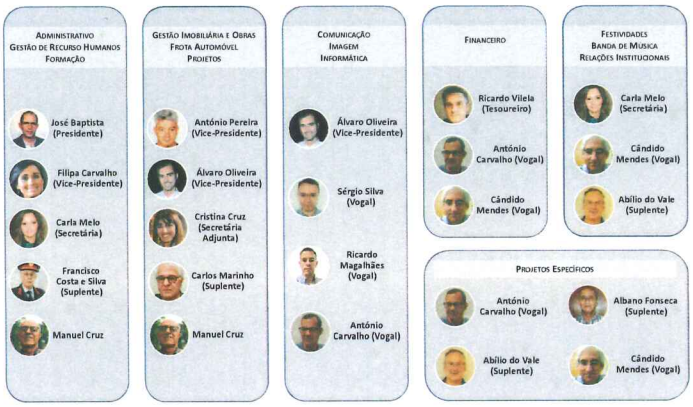

Composição do Quadro de Bombeiros

Quadro Comando – 3 elementos

Quadro Ativo – 81 elementos

Quadro de Honra – 28 elementos

Quadros de Reserva – 69 elementos

Infantes, Cadetes e Estagiários – 47 elementos

Princípios de Orientação Estratégica, Missão e Valores

Introdução

A Direção da Associação Humanitária de Bombeiros Voluntários da Póvoa de Lanhoso, observando e cumprindo o disposto nos artigos 36.°, n.° 2, alínea g), 40.°, n.° 2, alínea b), e 48.°, n.° 2, alínea d), todos dos Estatutos desta Associação Humanitária, vem apresentar em proposta o Plano de Atividades e Orçamento, de Exploração Previsional e Investimentos, para o Exercício social de 2022, ao qual junta o Parecer do Conselho Fiscal, submetendo os respetivos documentos à consideração e a votação soberana da Assembleia Geral de Associados.

Política, Missão e Valores

A Associação Humanitária de Bombeiros Voluntários da Póvoa de Lanhoso, pretende no ano de 2022 implementar uma política de continuidade, onde o Rigor, e o Controlo Financeiro sejam prioridade.

Com esta Política pretende-se uma Associação mais capaz para enfrentar as adversidades, numa sociedade que se apresenta cada vez mais imprevisível, tornando uma Associação cada vez mais Resiliente e Solidária, sem nunca descurar a nossa Missão que é a de proteger as pessoas e bens, designadamente, o socorro a feridos, doentes e a extinção de incêndios, prosseguindo desta forma com os nossos valores "cor", que são o Humanitarismo, Solidariedade, Proximidade e Voluntariado.

Objetivo

Os objetivos principais para o ano de 2022 será o de garantir as melhores condições operacionais que permitam ter uma maior eficiência na Proteção de pessoas e bens, e também, e não menos importante a melhoria das condições do património da Associação.

Relações Institucionais

Quanto às Relações Institucionais, pretende-se manter, melhorar e reforçar a parceria e cooperação com o nosso parceiro basilar e primordial – o Município e Proteção Civil da Póvoa de Lanhoso.

Pretende-se, também, melhorar as relações e criar sinergias com todas as Juntas de Freguesia do Concelho, bem como aproximar e "abrir" a Associação Humanitária à sociedade civil povoense e às populações do Concelho da Póvoa de Lanhoso e de localidades vizinhas que se inserem na nossa esfera de ação.

Feito na Póvoa de Lanhoso, Sede social, 9 de dezembro de 2021.

A Direção da AHBVPVL



Plano e Atividades

1. QUARTEL, MUSEU E ZONA COMERCIAL

· Renovar a Sala de Operações;

· Intervenções /Reparações diversas nas instalações do Quartel, da Torre e do Museu, para melhorar as condições e proporcionar o bem-estar de quem as utiliza;

· Intervenções para resolver os problemas de estruturais existentes nas lojas comerciais;

· Dar início ao estudo e elaborar o projeto para a renovação de todo o edifício da Associação Humanitária de Bombeiros Voluntários e zona envolvente, visando também alcançar uma melhor eficiência energética, incluindo nomeadamente o CineForum, espaço este, que tem uma importância acrescida por ser o único espaço para eventos culturais com capacidade para mais de 100 pessoas existente no concelho;

2. VIATURAS E EQUIPAMENTO

· Aquisição de viaturas de transporte de doentes;

· Prosseguir os esforços para melhorar a gestão das viaturas ao serviço, no sentido de reduzir custos de manutenção e combustível;

· Reparações de Viaturas;

· Aquisição de equipamentos de proteção individual - EPI, e fardamento (de Trabalho e de Gala), e equipamentos de operacionais (para Incêndio e para Ambulâncias), tendo em conta o enorme desgaste a que estão sujeitos, devido à constante utilização;

· Instalação de GPS nas Viaturas.



3. RECURSOS HUMANOS

· Continuar as ações de formação dos Bombeiros voluntários, e dos assalariados do Corpo Ativo de Bombeiros e dos serviços administrativos no sentido da sua atualização e especialização nas diversas áreas específicas.

· Fortalecer o bom relacionamento com os recursos humanos;

· Continuar a melhorar as condições de trabalho dos recursos humanos da Associação;

4. BANDA DE MÚSICA DA AHBVPL

· Melhorar e reforçar a parceria valorizando e acompanhando de perto o trabalho desenvolvido pela Banda de Música da Associação Humanitária de Bombeiros Voluntários da Póvoa de Lanhoso.

5. ÁREA ASSOCIATIVA

5.1 ASSOCIADOS

· Reforçar a ligação com os associados, através da atualização da página da internet (https://bvpovoadelanhoso.pt) e das redes sociais;

· Reforçar os meios de pagamento das quotizações, através de multibanco e transferência bancária, MBWAY e alargamento dos serviços que possam usufruir;

· Lançar uma Campanha de Angariação de Associados (Particulares e Empresas), através de campanhas de sensibilização junto da população;

5.2 LAZER E ATIVIDADES FESTIVAS

· Continuar a promover festas de convívio dos Bombeiros e suas famílias, nomeadamente as festividades de Natal;

· Comemoração do dia de Aniversário da Associação no dia 5 de setembro;

· Participação em eventos comemorativos, autárquicos e religiosos, a nível concelhio;

· Participação em eventos Distritais;

5.3 SAÚDE

· Melhorar a eficiência da prestação do socorro à população;

· Apostar no reforço e melhoria do Serviço de transportes dos doentes não urgentes;

5.4 COMUNICAÇÃO E IMAGEM

· Divulgação dos eventos realizados e a realizar pela Associação na nossa página da internet e nas redes sociais,

· Trabalhar a imagem Institucional da Associação designadamente;

- Aquisição de envelopes e cartões de visita;
- Colocação de Outdoor (em estudo);



6. ÁREA INSTITUCIONAL

· Manter um bom relacionamento com as diferentes estruturas da Proteção Civil/Ministério da Administração Interna, no sentido de que seja garantido um justo e adequado financiamento, inscrito no Orçamento do Estado.

· Manter o bom diálogo com a Câmara Municipal da Póvoa de Lanhoso, designadamente, no âmbito da Proteção Civil e nas respostas às carências da Associação;

· Reforçar o diálogo com os Presidentes de Junta de Freguesia e os seus representantes;

· Manter o protocolo celebrado com o INEM, no âmbito dos serviços prestados pelas ambulâncias;

7. ÁREA ADMINISTRATIVA E FINANCEIRA

Melhorar a estrutura quer operacional quer administrativa, que foi posta à prova através do aumento significativo dos serviços de transporte de Doentes não Urgentes, proposta que só será possível concretizar se alcançada com uma outra sustentabilidade financeira da Associação, que passa, designadamente, por:

· Estabelecer um novo ou melhorar o protocolo existente coma Câmara Municipal da Póvoa de Lanhoso;

· Reduzir despesas de funcionamento, com medidas que não coloquem em causa o bom desempenho operacional, e que permitam uma melhor e mais eficiente utilização dos recursos existentes;

· Contratar uma estagiária, que será subsidiada através do IEFP, o que permitirá melhorar o trabalho administrativo, nomeadamente a organização administrativa dos associados;

· Sempre que possível, as admissões no quadro de pessoal, deverão ser alavancadas por subsídios de apoio à contratação concedidos pelo IEFP ou pela Segurança Social;

· Aquisição de Software e Hardware, nomeadamente Impressoras e Tablets;

A Direção



Orçamento

ASSOCIAÇÃO HUMANITÁRIA DOS BOMBEIROS VOLUNTÁRIOS DA PÓVOA DE LANHOSO
CONTA DE EXPLORAÇÃO PREVISIONAL E ORÇAMENTO DE INVESTIMENTOS PARA O EXERCÍCIO DE 2022

CONTAS	DESIGNAÇÃO	VALOR
7	**RENDIMENTOS**	
72	PRESTAÇÕES DE SERVIÇOS	
721	Quotas dos utilizadores	
7211	Prestação de Serviços	260 000,00 €
722	Quotizações e joias	30 000,00 €
		290 000,00 €
75	**SUBSÍDIOS, DOAÇÕES, E LEGADOS À EXPLORAÇÃO**	
751	Subsídios do Estado e outros entes públicos	402 900,00 €
		402 900,00 €
78	**OUTROS RENDIMENTOS E GANHOS**	
787	Rendimentos e ganhos em investimentos não financeiros	
7873	Rendas e outros rendimentos em propriedades de investimento	33 000,00 €
7878	Outros rendimentos e ganhos	
78781	Donativos	60 000,00 €
78782	Processos Tribunal	- €
788	Outros	
7881	Correcções relativas a períodos anteriores	15,00 €
7883	Imputação de Subsidios para investimentos	17 640,00 €
7888	Outros não especificados	15,00 €
		110 670,00 €
79	**JUROS, DIVIDENDOS E OUTROS REND. SIMILARES**	
791	Juros obtidos	
7911	De depósitos	340,00 €
		340,00 €
	TOTAL DOS RENDIMENTOS	803 **910,00 €**
6	GASTOS	
62	FORNECIMENTOS E SERVIÇOS EXTERNOS	
621	Subcontratos	- €
622	Serviços especializados	
6221	Trabalhos especializados	7 500,00 €
6222	Publicidade e propaganda	10,00 €
6223	Vigilância e segurança	10,00 €
6224	Honorários	5 100,00 €
6225	Comissões	- €
6226	Conservação e reparação	50 000,00 €
6228	Outros	- €
623	Materiais	
6231	Ferramentas e utensílios de desgaste rápido	15 000,00 €
6232	Livros e documentação técnica	- €
6233	Material de escritório	2 500,00 €
6234	Artigos para oferta	100,00 €
6238	Outros	10,00 €
624	Energia e fluidos	
6241	Electricidade e Gás	10 000,00 €
6242	Combustíveis	75 000,00 €
6243	Água	650,00 €
6244	Saneamento	650,00 €
625	Deslocações, estadas e transportes	
6251	Deslocações e estadas	5 000,00 €
626	Serviços Diversos	
6261	Rendas e alugueres	1 200,00 €
6262	Comunicação	7 500,00 €
6263	Seguros	13 500,00 €
6265	Contencioso e notariado	40,00 €
6266	Despesas de representação	- €
6267	Limpeza, higiene e conforto	4 000,00 €
6268	Outros serviços	- €
		197 770,00 €
63	**GASTOS COM O PESSOAL**	
632	Remunerações do pessoal	
63211	Remunerações do Pessoal - Salários	208 000,00 €
63214	Subsídio de Refeição	27 300,00 €
63217	Prémios	1 000,00 €
63222	Subsídio de Férias	17 200,00 €
63223	Subsídio de Natal	17 200,00 €
635	Encargos sobre remunerações	



6351	Encargos Patronais - S. Social	54 000,00 €
6357	Encargos Sobre remunerações - FGCT	110,00 €
636	Seguros de acidentes no trabalho e doenças profissionais	15 000,00 €
638	Outros gastos com o pessoal	110 000,00 €
		449 810,00 €
64	**GASTOS DE DEPRECIAÇÃO E DE AMORTIZAÇÃO**	
642	Activos fixos tangíveis	
64224	Museus	- €
64232	Edifícios e outras construções	30 565,00 €
64233	Equipamento básico	68 475,00 €
64234	Equipamento de transporte	- €
64235	Equipamento administrativo	2 690,00 €
64237	Outros activos fixos tangíveis	1 810,00 €
643	Activos intangíveis	- €
		103 540,00 €
68	**OUTROS GASTOS E PERDAS**	
681	Impostos	
6811	Impostos directos	- €
6812	Impostos indirectos	3 500,00 €
6813	Taxas	225,00 €
688	Outros	
6881	Correcções relativas a períodos anteriores	100,00 €
6882	Donativos	10,00 €
6883	Quotizações	750,00 €
6888	Outros não especificados	100,00 €
		4 685,00 €
69	**OUTROS GASTOS E PERDAS DE FINANCIAMENTO**	
691	Juros suportados	
6911	Juros de financiamentos obtidos	- €
6918	Outros juros	
698	Outros gastos e perdas de financiamento	200,00 €
		200,00 €
	TOTAL DOS GASTOS	**756 005,00 €**
	INVESTIMENTOS PREVISTOS	
43	**ACTIVOS FIXOS TANGÍVEIS**	
4332	Edifícios e outras construções	75 000,00 €
4333	Equipamento básico	65 000,00 €
4334	Equipamento transporte	- €
4335	Equipamento administrativo	5 000,00 €
4337	Outros activos fixos tangíveis	2 500,00 €
44	ACTIVOS INTANGÍVEIS	
	TOTAL DOS INVESTIMENTOS PREVISTOS	147 500,00 €
	RESUMO:	
	RECEITA	
	Rendimentos	803 910,00 €
		803 910,00 €
	AUTO FINANCIAMENTO	
	Resultados Transitados	
	TOTAL DA RECEITA / FINANCIAMENTOS	803 910,00 €
	DESPESAS	
	Gastos	756 005,00 €
		756 005,00 €
	INVESTIMENTOS PREVISTOS	147 500,00 €
	TOTAL DA DESPESA / INVESTIMENTOS	903 505,00 €
	RESULTADOS LÍQUIDOS	47 905,00 €
	CASH FLOW OPERACIONAL	151 445,00 €

Gráficos

Receita vs Despesa Previsíonal

Rendimento	803 910,00 €
Gastos	756 005,00 €

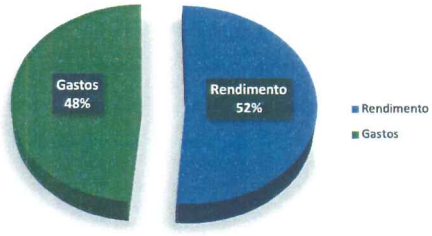

Despesa Previsional

Serviços especializados	62 620,00 €
Materiais	17 610,00 €
Energia e fluidos	86 300,00 €
Deslocações, estadas e transportes	5 000,00 €
Serviços Diversos	26 240,00 €
Remunerações do pessoal	449 810,00 €
Depreciação e Amortização	103 540,00 €
Outros Gastos e Perdas	4 685,00 €
Outros Gastos e Perdas de Financiamento	200,00 €

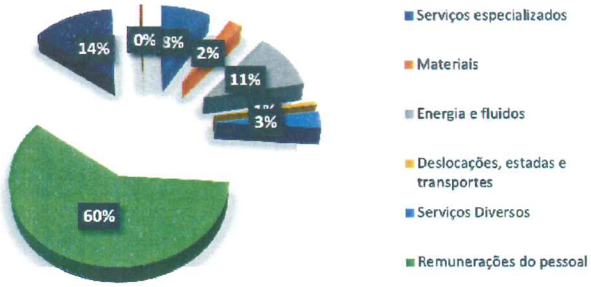

Receitas Previsional

Prestação de Serviços	260 000,00 €
Quotas e Sócios	30 000,00 €
Subsídios	402 900,00 €
Rendas	33 000,00 €
Donativos	60 000,00 €
Outros	17 670,00 €
Juros depósitos	340,00 €

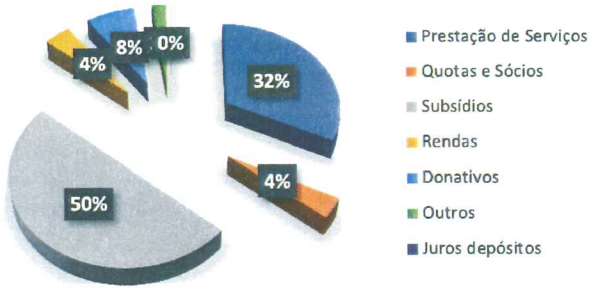


VIDA POR VIDA

ASSOCIAÇÃO HUMANITÁRIA DE BOMBEIROS
VOLUNTÁRIOS DA PÓVOA DE LANHOSO

FUNDADA EM 5 DE SETEMBRO DE 1924

PARECER DO CONSELHO FISCAL DA ASSOCIAÇÃO HUMANITÁRIA DOS BOMBEIROS VOLUNTÁRIOS DA PÓVOA DE LANHOSO RELATIVO À CONTA DE EXPLORAÇÃO PREVISIONAL E ORÇAMENTO DE INVESTIMENTOS PARA O EXERCÍCIO SOCIAL DE 2022

Em cumprimento do disposto na alínea c) do nº 2 do artigo nº 56 dos Estatutos da Associação Humanitária de Bombeiros Voluntários da Póvoa de Lanhoso, examinámos o Plano de Atividades e Conta de Exploração Previsional e Orçamento de Investimentos para o exercício de 2022, emitindo-se o presente parecer.

APRECIAÇÃO GERAL

Considerando a leitura dos documentos apresentados, a sua análise e apreciação, verifica-se uma previsão dos rendimentos de 803.910,00€ e de gastos no valor de 756.005,00€, demonstrando, no que respeita a resultados, um Resultado Líquido Positivo do exercício de 47.905,00€ e um *Cash Flow* Operacional positivo de 151.445,00€.

Prevêem-se ainda investimentos a executar no valor de 147.500,00€, o que traduz um *Cash Flow* Líquido positivo de 3.945,00€.

O orçamento apresenta-se como reflexo do rigor e do bom desempenho que a Direção pretende implementar na instituição. Constata-se que é um orçamento com super *habit,* em que os rendimentos não só acomodam os gastos como apresentam um resultado francamente positivo.

Verifica-se, ainda, que o Plano de Atividades tem como principal prioridade a prossecução dos fins para os quais a Associação se rege e, apesar das contingências provocadas no âmbito da Pandemia COVID-19 e que, infelizmente, se deverão manter no decorrer do ano de 2022, perspetiva, ainda assim, novos projetos, que vêm colmatar necessidades da Associação.

O Orçamento apresenta-se devidamente organizado, nos temos da legislação em vigor.

RECOMENDAÇÕES E PROPOSTAS

É de salutar a apresentação de um orçamento que se pauta por uma gestão rigorosa, em que é privilegiada a sustentabilidade da Associação, atenta à contenção nos gastos mas sem descurar investimentos necessários à melhoria do funcionamento da mesma.

Neste sentido, e salvaguardando a boa gestão, recomenda-se uma gestão rigorosa e adequada às necessidades do normal funcionamento da Associação na prossecução das suas funções, tendo, no entanto, sempre em perspetiva o equilíbrio das contas bem como a salvaguarda do futuro da Associação.

PARECER

O Conselho Fiscal dá o parecer favorável à conta de exploração previsional e orçamento de investimentos para o exercício de 2022, propondo desta forma a sua aprovação pela Assembleia Geral.

Póvoa de Lanhoso, 14 de dezembro de 2021

O Conselho Fiscal,

Fernando José Matos Pinheiro