

ASSOCIAÇÃO HUMANITÁRIA DE BOMBEIROS VOLUNTÁRIOS DA PÓVOA DE LANHOSO

FUNDADA EM 5 DE SETEMBRO DE 1904

PLANO DE ATIVIDADES E ORÇAMENTO

2023



Orgãos Sociais

Mesa da Assembleia Geral

Presidente - Rui Manuel Macedo Rebelo
Vice-Presidente - Celina Mendes Gomes
Secretário - Manuel Armando Silva Cruz

Direção

Presidente - José Joaquim Torcato Soares Baptista
Vice-Presidente - Filipa Castilho Vieira de Carvalho
Vice-Presidente - António Alves Pereira
Vice-Presidente - Álvaro André Vilela Oliveira
Secretária - Carla Beatriz Vieira de Melo
Secretária - Adjunta - Adelaide Cristina Sousa Cruz
Tesoureiro - Ricardo António Rodrigues Vilela
Vogal - Cândido Silva Mendes
Vogal - António Abílio Ribeiro de Carvalho
Vogal - Sérgio Ribeiro Silva
Vogal - Ricardo Fernando Cardoso Oliveira Magalhães
Suplente - Albano Macedo Neves Fonseca
Suplente - Abílio Gomes do Vale
Suplente - Carlos Fernando Teixeira Marques Marinho
Suplente - Francisco Pires da Costa e Silva

Conselho Fiscal

Presidente - Patrícia Eliana Silva Pereira
Vice-Presidente - Paula Cristina Oliveira Dias Mota
Secretário-Relator - Fernando José Matos Machado
Suplente - Jacinto Pereira de Sousa
Suplente - António Luís Gomes de Carvalho

Organograma da AHBVPL

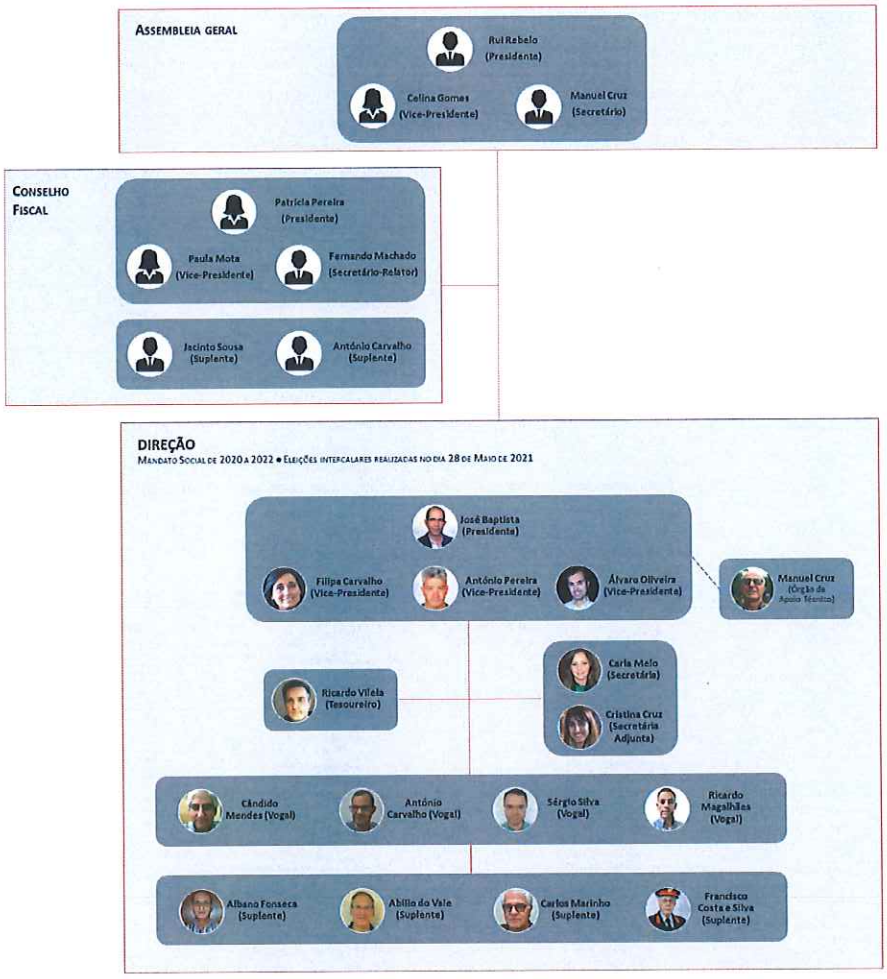

Organização interna da AHBVPL



Composição do Quadro de Bombeiros

Quadro Comando – 4 elementos

Quadro Ativo – 92 elementos

Quadro de Honra – 32 elementos

Quadros de Reserva – 67 elementos

Infantes, Cadetes e Estagiários – 48 elementos

Princípios de Orientação Estratégica, Missão e Valores

Introdução

A Direção da Associação Humanitária de Bombeiros Voluntários da Póvoa de Lanhoso, cumprindo o disposto na alínea b) do n.º 2 do art. 40º dos Estatutos da Associação, elaborou, e vem apresentar o presente Plano de Atividades e Orçamento para o ano de 2023, ao qual junta o Parecer do Conselho Fiscal e submete à consideração e a votação da Assembleia Geral.

Política, Missão e Valores

A Associação Humanitária de Bombeiros Voluntários da Póvoa de Lanhoso, pretende no ano de 2023 implementar uma política de continuidade, onde o Rigor, e o Controlo Financeiro sejam prioridade.

Com esta Política pretende-se uma Associação mais capaz para enfrentar a adversidades, numa sociedade que se apresenta cada vez mais imprevisível, tornando uma Associação cada vez mais Resiliente e Solidária, sem nunca descurar a nossa Missão que é a de proteger as pessoas e bens, designadamente, o socorro a feridos, doentes e a extinção de incêndios, prosseguindo desta forma com os nossos valores principais que são o Voluntariado e a Solidariedade.

Objetivo

O objetivo principal para o ano de 2023 será o de garantir as melhores condições operacionais que permitam ter uma maior eficiência na Proteção de pessoas e bens, e também, e não menos importante a melhoria das condições do património da Associação.

Relações Institucionais

Quanto às Relações Institucionais pretende-se manter, melhorar e reforçar a parceria com o parceiro primordial o Município e a Proteção Civil da Póvoa de Lanhoso.

Pretende-se também, melhorar as relações e continuar com estreita ligação e com sinergias com todas as Juntas de Freguesia do Concelho assim como aproximar e "abrir" cada vez mais a Associação Humanitária à sociedade civil e a toda a população, do concelho.

Feito na Póvoa de Lanhoso, Sede social, 14 de dezembro de 2022.

A Direção da AHBVPVL

Plano de Atividades

1. PATRIMÓNIO IMOBILIÁRIO

1.1 QUARTEL, MUSEU E ZONA COMERCIAL

· Pequenas Intervenções /Reparações diversas nas instalações do Quartel, da Torre e do Museu, para melhorar as condições e proporcionar o bem-estar de quem as utiliza;

· Continuar com pequenas intervenções para resolver os problemas de estruturais existentes nas lojas comerciais;

· Aquisição de um gerador para garantir eletricidade contínua e sem interrupção na área operacional;

· Continuar o estudo e elaboração do projeto para a renovação de todo o edifício da Associação Humanitária de Bombeiros Voluntários da Póvoa de Lanhoso e zona envolvente, visando também alcançar uma melhor eficiência energética, incluindo nomeadamente o CineForum, espaço este, que tem uma importância acrescida por ser o único espaço para eventos culturais com capacidade para mais de 100 pessoas existente no concelho;

1.2 VIATURAS E EQUIPAMENTO

Aquisição de viaturas: Uma de transporte de doentes urgentes, duas de transporte de doentes não urgentes e uma viatura de combate a incêndio;

· Prosseguir os esforços para melhorar a gestão das viaturas ao serviço, no sentido de reduzir custos de manutenção e combustível;

· Reparações de Viaturas;

· Aquisição de equipamentos de proteção individual - EPI, fardamento (de Trabalho e de Gala), e equipamentos de âmbito operacional (para Incêndio e para Ambulâncias), tendo em conta o enorme desgaste a que estão sujeitos, devido à constante utilização.

1.3 RECURSOS HUMANOS

· Continuar as ações de formação dos Bombeiros Voluntários, e dos assalariados do Corpo Ativo de Bombeiros e dos serviços administrativos no sentido da sua atualização e especialização nas diversas áreas específicas;

· Fortalecer o bom relacionamento com as estruturas representativas dos trabalhadores;

· Continuar a melhorar as condições de trabalho dos trabalhadores da associação;

· Continuação da medida do salário mínimo interno, superior em 10€ ao estipulado pelo Governo nos Orçamentos de Estado, medida que vigorará enquanto esta direção se mantiver e, cuja sua continuidade, será revista anualmente, sem nunca colocar em causa a estabilidade financeira da Associação.

1.4 BANDA DE MÚSICA DA AHBVPL

· Reforçar a parceria valorizando e acompanhando de perto o trabalho desenvolvido pela Banda de Música da Associação Humanitária de Bombeiros Voluntários da Póvoa de Lanhoso.

2. ÁREA ASSOCIATIVA

2.1 ASSOCIADOS

· Reforçar a ligação com os associados, através da atualização da página da Internet (https://bvpovoadelanhoso.pt) e das Redes Sociais;

· Reforçar os meios de pagamento das quotizações, através de multibanco e transferência bancária, MBWAY e o eventual alargamento dos serviços que possam usufruir;

· Contínua Campanha de Angariação de Associados (Particulares e Empresas), através de campanhas de sensibilização junto da população.

2.2 LAZER E ATIVIDADES FESTIVAS

· Continuar a promover festas de convívio dos Bombeiros e suas famílias, nomeadamente:

- Almoço ou Jantar de Natal;

- Almoço ou Jantar no dia 5 de setembro;

· Comemoração do dia de Aniversário da Associação no dia 5 de setembro;

· Participação em eventos comemorativos, autárquicos e religiosos, a nível concelhio;

· Participação em eventos Distritais.

2.3 SAÚDE

· Melhorar a eficiência da prestação do socorro à população;

· Apostar no reforço e melhoria do Serviço de transportes dos doentes não urgentes.

2.4 COMUNICAÇÃO E IMAGEM

· Divulgação dos eventos realizados e a realizar pela Associação na nossa página da internet e nas redes sociais,

· Aquisição de envelopes e cartões de visita;

· Colocação de Outdoor (em estudo);

3. ÁREA INSTITUCIONAL

· Manter um bom relacionamento com as diferentes estruturas da Proteção Civil/Ministério da Administração Interna, no sentido de que seja garantido um justo e adequado financiamento, inscrito no Orçamento do Estado;

· Reforçar o diálogo com a Câmara Municipal da Póvoa de Lanhoso, designadamente, no âmbito da Proteção Civil e nas respostas às carências da Associação;

· Reforçar o diálogo com os Presidentes Juntas de Freguesia e os seus representantes;

· Manter a boa relação existente com a Santa Casa da Misericórdia da Póvoa de Lanhoso;

· Manter, e se possível melhorar o protocolo celebrado com o INEM, no âmbito dos serviços prestados pelas ambulâncias.

4. ÁREA ADMINISTRATIVA E FINANCEIRA

Melhorar a estrutura quer operacional quer administrativa, que foi posta à prova através do aumento significativo dos serviços de transporte de Doentes não Urgentes, proposta que só será possível concretizar se alcançada com uma outra sustentabilidade financeira da Associação, que passa, designadamente, por:

· Estabelecer um novo ou melhorar o protocolo existente coma Câmara Municipal da Póvoa de Lanhoso;

· Reduzir despesas de funcionamento, com medidas que não coloquem em causa o bom desempenho operacional, e que permitam uma melhor e mais eficiente utilização dos recursos existentes;

· Sempre que possível, as admissões no quadro de pessoal, deverão ser alavancadas por subsídios de apoio à contratação concedidos pelo IEFP ou pela Segurança Social;

· Aquisição de Software e Hardware, nomeadamente Impressoras e Tablets;

Orçamento

CONTA DE EXPLORAÇÃO PREVISIONAL E ORÇAMENTO DE INVESTIMENTOS PARA O EXERCÍCIO DE 2023

CONTAS	DESIGNAÇÃO	VALOR
7	RENDIMENTOS	
72	**PRESTAÇÕES DE SERVIÇOS**	
721	**Quotas dos utilizadores**	
7211	Prestação de Serviços	330 000,00 €
722	Quotizações e joias	40 000,00 €
		370 000,00 €
75	**SUBSÍDIOS, DOAÇÕES, E LEGADOS À EXPLORAÇÃO**	
751	Subsídios do Estado e outros entes públicos	430 000,00 €
		430 000,00 €
78	**OUTROS RENDIMENTOS E GANHOS**	
787	**Rendimentos e ganhos em investimentos não financeiros**	
7873	Rendas e outros rendimentos em propriedades de investimento	38 000,00 €
7878	**Outros rendimentos e ganhos**	
78781	Donativos	20 000,00 €
78782	Processos Tribunal	6 500,00 €
788	**Outros**	
7881	Correcções relativas a períodos anteriores	10,00 €
7883	Imputação de Subsidios para investimentos	107 000,00 €
7888	Outros não especificados	10,00 €
		171 520,00 €
79	**JUROS, DIVIDENDOS E OUTROS REND. SIMILARES**	
791	**Juros obtidos**	
7911	De depósitos	10,00 €
		10,00 €
	TOTAL DOS RENDIMENTOS	**971 530,00 €**

6	**GASTOS**	
62	**FORNECIMENTOS E SERVIÇOS EXTERNOS**	
621	Subcontratos	- €
622	**Serviços especializados**	
6221	Trabalhos especializados	4 000,00 €
6222	Publicidade e propaganda	10,00 €
6223	Vigilância e segurança	10,00 €
6224	Honorários	1 800,00 €
6225	Comissões	- €
6226	Conservação e reparação	60 000,00 €
6228	Outros	- €
623	**Materiais**	
6231	Ferramentas e utensílios de desgaste rápido	20 000,00 €
6232	Livros e documentação técnica	- €
6233	Material de escritório	750,00 €
6234	Artigos para oferta	1 500,00 €
6238	Outros	10,00 €
624	**Energia e fluidos**	
6241	Electricidade e Gás	11 000,00 €
6242	Combustíveis	70 000,00 €
6243	Água	1 200,00 €
6244	Saneamento	500,00 €
625	**Deslocações, estadas e transportes**	
6251	Deslocações e estadas	6 000,00 €
626	**Serviços Diversos**	
6261	Rendas e alugueres	2 000,00 €
6262	Comunicação	8 000,00 €
6263	Seguros	15 000,00 €
6265	Contencioso e notariado	50,00 €
6266	Despesas de representação	- €
6267	Limpeza, higiene e conforto	7 000,00 €
6268	Outros serviços	750,00 €
		209 580,00 €

63	**GASTOS COM O PESSOAL**	
632	**Remunerações do pessoal**	
63211	Remunerações do Pessoal - Salários	301 343,52 €
63214	Subsídio de Refeição	35 464,00 €
63217	Prémios	8 640,00 €
63222	Subsídio de Férias	25 111,96 €
63223	Subsídio de Natal	25 111,96 €
635	**Encargos sobre remunerações**	
6351	Encargos Patronais - S. Social	75 614,15 €
6357	Encargos Sobre remunerações - FGCT	170,56 €
636	Seguros de acidentes no trabalho e doenças profissionais	19 000,00 €
638	Outros gastos com o pessoal	120 000,00 €
		610 456,14 €
64	**GASTOS DE DEPRECIAÇÃO E DE AMORTIZAÇÃO**	
642	**Activos fixos tangíveis**	
64224	Museus	- €
64232	Edifícios e outras construções	28 000,00 €
64233	Equipamento básico	110 800,00 €
64234	Equipamento de transporte	- €
64235	Equipamento administrativo	1 050,00 €
64237	Outros activos fixos tangíveis	1 000,00 €
643	Activos intangíveis	- €
		140 850,00 €
68	**OUTROS GASTOS E PERDAS**	
681	**Impostos**	
6811	Impostos directos	- €
6812	Impostos indirectos	3 000,00 €
6813	Taxas	10,00 €
688	**Outros**	
6881	Correcções relativas a períodos anteriores	100,00 €
6882	Donativos	10,00 €
6883	Quotizações	780,00 €
6888	Outros não especificados	100,00 €
		4 000,00 €
69	**OUTROS GASTOS E PERDAS DE FINANCIAMENTO**	
691	**Juros suportados**	
6911	Juros de financiamentos obtidos	- €
6918	Outros juros	15,00 €
698	Outros gastos e perdas de financiamento	100,00 €
		115,00 €
	TOTAL DOS GASTOS	**965 001,14 €**



	TOTAL DOS GASTOS	**965 001,14 €**
	INVESTIMENTOS PREVISTOS	
43	**ACTIVOS FIXOS TANGÍVEIS**	
4332	Edifícios e outras construções.....	
4333	Equipamento básico.....	205 000,00 €
4334	Equipamento transporte.....	- €
4335	Equipamento administrativo.....	- €
4337	Outros activos fixos tangíveis.....	30 000,00 €
44	**ACTIVOS INTANGÍVEIS**	
	TOTAL DOS INVESTIMENTOS PREVISTOS	**235 000,00 €**
	RESUMO:	
	RECEITA	
	Rendimentos.....	971 530,00 €
		971 530,00 €
	AUTO FINANCIAMENTO	
	Resultados Transitados	
	TOTAL DA RECEITA / FINANCIAMENTOS	**971 530,00 €**
	DESPESAS	
	Gastos.....	965 001,14 €
		965 001,14 €
	INVESTIMENTOS PREVISTOS	**235 000,00 €**
	TOTAL DA DESPESA / INVESTIMENTOS	**1 200 001,14 €**
	RESULTADOS LÍQUIDOS	**6 528,86 €**

VIDA POR VIDA